Assises territoriales de la Moselle

IRA de Metz
11 janvier 2020

Discours de politique générale du 1er Ministre le 12 juin 2019 : annonce de la rédaction d'un livre blanc de la sécurité intérieure

- Objectif : traduire les orientations de sécurité intérieure pour les années à venir en protégeant mieux les Français

- Tenir compte des changements sociétaux (nouveaux modes de vie, omniprésence du numérique) des menaces multi formes (menace terroriste, fléau de la drogue, banalisation de la violence)

Penser notre capacité d'anticipation et de lutte contre ces menaces

1. Protéger les Français en mobilisant tous les acteurs de la sécurité
2. Consolider les moyens de nos forces en leur assurant une visibilité sur les équipements et infrastructures
3. Anticiper pour faire face aux menaces émergentes
4. Prévenir pour se mettre en capacité de gérer les crises du XXIème siècle et développer la résilience de la Nation

Penser notre capacité d'anticipation et de lutte contre ces menaces

5. Humaniser pour construire une sécurité à hauteur d'hommes
6. Combattre en maintenant une action résolue contre le terrorisme
7. Lutter par une action globale contre la délinquance du quotidien et la criminalité organisée qui se tourne de plus en plus vers l'international
8. Innover en valorisant les capacités d'action et d'initiative des services déconcentrés

Premier comité de pilotage national le 14/10/2019 :

<u>4 thèmes identifiés et 4 groupes de travail constitués</u>

- Organisation centrale et locale des forces de sécurité intérieure
- Partenariats et continuum de sécurité
- Ressources humaines et matérielles
- Technologies

3 grands temps des travaux du livre blanc

- Etat des lieux
- Concertation
- Rédaction

Deuxième comité de pilotage national le 26 novembre 2019

- Premiers éléments d'analyse, de diagnostic, recommandations et orientations

- Démarche qui associe l'ensemble des acteurs concernés dans un esprit d'ouverture et de large contribution

- Concertation menée avec les élus, la population, les forces de sécurité intérieure, et l'ensemble des partenaires

Lancement des assises de la sécurité intérieure dans chaque département

- Objectifs :
  - Identifier et prendre en compte les besoins du territoire en matière de sécurité intérieure en fonction des spécificités locales
  - Assurer une représentation de la variété des territoires dans la concertation
  - Créer une dynamique locale autour du livre blanc afin de recueillir les contributions et les mettre en discussion

Lancement des assises de la sécurité intérieure dans chaque département

- Thèmes :

1. Organisation territoriale des forces

2. Partenariats pour un continuum de sécurité

3. Adoption des nouvelles technologies au service de la protection de la population

Lancement des assises de la sécurité intérieure dans chaque département

- Calendrier :
  - Lancement des consultations à compter du 6 janvier 2020
  - Synthèses départementales attendues pour le 27 janvier 2020

Assises organisées en Moselle

Avec les élus : le 11/01/2020 à l'IRA de Metz

Avec les organisations syndicales représentatives du comité technique de la Police Nationale

Avec les forces de l'ordre au sein de chaque commissariat et brigade

Débats publics avec la population et la société civile :

17/01/2020 : arrondissement de Thionville

18/01/2020 : arrondissement de Sarrebourg Château-Salins

20/01/2020 : arrondissement de Forbach Boulay Moselle

20/01/2020 : arrondissement de Sarreguemines

Date en cours de détermination pour l'arrondissement de Metz

1. Organisation territoriale des forces

- Modalités d'accès aux forces de sécurité intérieure (satisfaction du nombre d'implantations, horaires d'ouverture, accès numérique, maisons France Services)

- Attentes de la population (en terme de prestations de services attendues et de qualité du service rendu) et lien de la population avec les forces de sécurité intérieure

- Pertinence du lien entre organisation administrative et territoriale (EPCI, agglomérations, etc.) et organisation interne des FSI

DDSP 57 - Présentation -

Organisation géographique

2 Districts de police
et 1 Circonscription de Sécurité Publique -CSP- autonome :

- District de Metz (CSP Metz+Hagondange)
- District de Forbach (CSP Forbach-Sarrebourg- Sarreguemines- Freyming Merlebach)
- CSP de Thionville

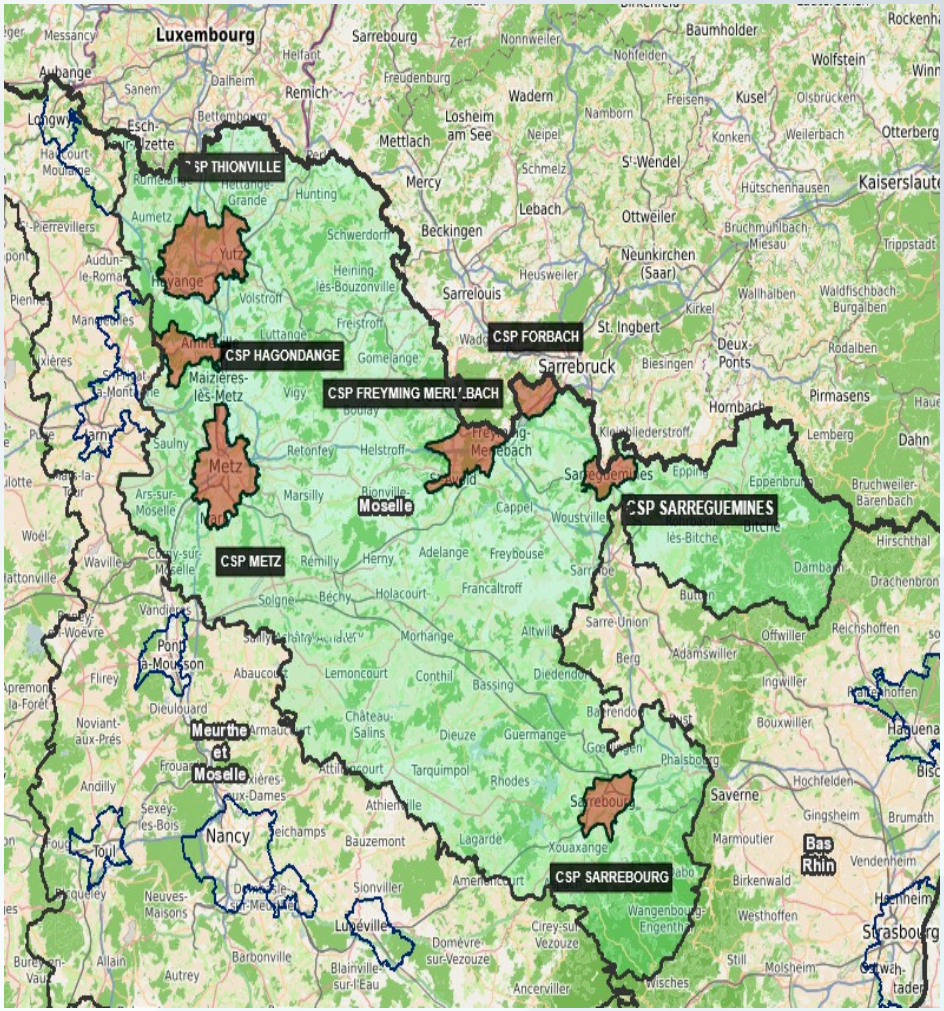

DDSP 57

Organisation générale

7 circonscriptions de sécurité publique couvrant 469 640 habitants soit **44** % de la population de la Moselle réparties sur 39 communes :

- CSP METZ	10 communes et 188 541 habitants
- CSP THIONVILLE	10 communes et 114 436 habitants
- CSP HAGONDANGE	6 communes et 44 087 habitants
- CSP FORBACH	4 communes et 43 202 habitants
- CSP FREYMING-MERLEBACH	4 communes et 41 192 habitants
- CSP SARREGUEMINES	1 commune et 24 446 habitants
- CSP SARREBOURG	4 communes et 16 736 habitants

DDSP 57

Implantations immobilières

1 Hôtel de police ou commissariat de police ouvert **h/24 – 365j/an** dans chaque CSP et des implantations locales ouvertes en semaine :

- au sein de la CSP METZ : à Montigny-les-Metz, à Woippy et Metz-Borny
- au sein de la CSP HAGONDANGE : à Moyeuvre-Grande et Rombas
- au sein de la CSP THIONVILLE : à Yutz et Hayange
- au sein de la CSP FREYMING MERLEBACH : à Saint Avold

DDSP 57

Des services spécialisés dans l'accueil et la prise en charge des victimes

- mise en place d'intervenants sociaux sur Metz – Thionville et Forbach
- mise en place d'une psychologue à destination des victimes à Metz
- mise en place d'unités spécialisées d'enquête : brigade de protection de la famille, groupe de lutte contre les violences conjugales à Metz, référents accueils et aide aux victimes….
- des messageries dédiées aux victimes
- développement de la pré-plainte en ligne,

sans oublier le « 17-police secours » et l'ouverture h24 d'un commissariat par circonscription

DDSP 57

Des services spécialisés de voie publique

- Brigade anti criminalité (BAC) à Metz – Thionville – Hagondange et Forbach

- une section d'intervention à Metz

- une formation motorisée urbaine à Metz et Forbach

- des unités canines à Metz dont un spécialisé en recherches de stupéfiants et à Thionville

- des Brigades Spécialisées de Terrain (BST) à Metz (15 eff.) et Forbach (10)

DDSP 57

Des secteurs spécifiques

- **1** Zone de Sécurité Prioritaire - **ZSP** - à Forbach, mixte avec la commune de Behren-les-Forbach située en zone Gendarmerie

- **2** Quartiers de Reconquête Républicaine – **QRR** – sur la commune de Forbach : Bellevue et Wiesberg

- **17** Quartiers Prioritaires de la politique de la Ville (**QPV**) sur les CSP de Metz, Thionville, Forbach, Freyming-Merlebach, Sarreguemines et Sarrebourg

DDSP 57

Une nouvelle philosophie d'action : la Sécurité du Quotidien

- mise en place de Groupes de Partenariat Opérationnel (**GPO**) réunissant à intervalles très réguliers l'ensemble des partenaires concernés par les problématiques liées à la sécurité et la tranquillité publiques (mairies, associations, bailleurs sociaux, éducation nationale…)

  * 17 GPO mis en place s'étant réunis près de 100 fois en 2019
  * 75 % des problématiques résolues

- 5 délégués à la cohésion Police-Population (**DCPP**) mis en place à Metz, Thionville et Forbach
- mise en place depuis le 1er octobre des **rencontres personnalisées** avec les chefs de circonscriptions pour tous les citoyens et d'adresses mail dédiées

GROUPEMENT DE GENDARMERIE DÉPARTEMENTALE DE LA MOSELLE

ZONE DE COMPÉTENCE

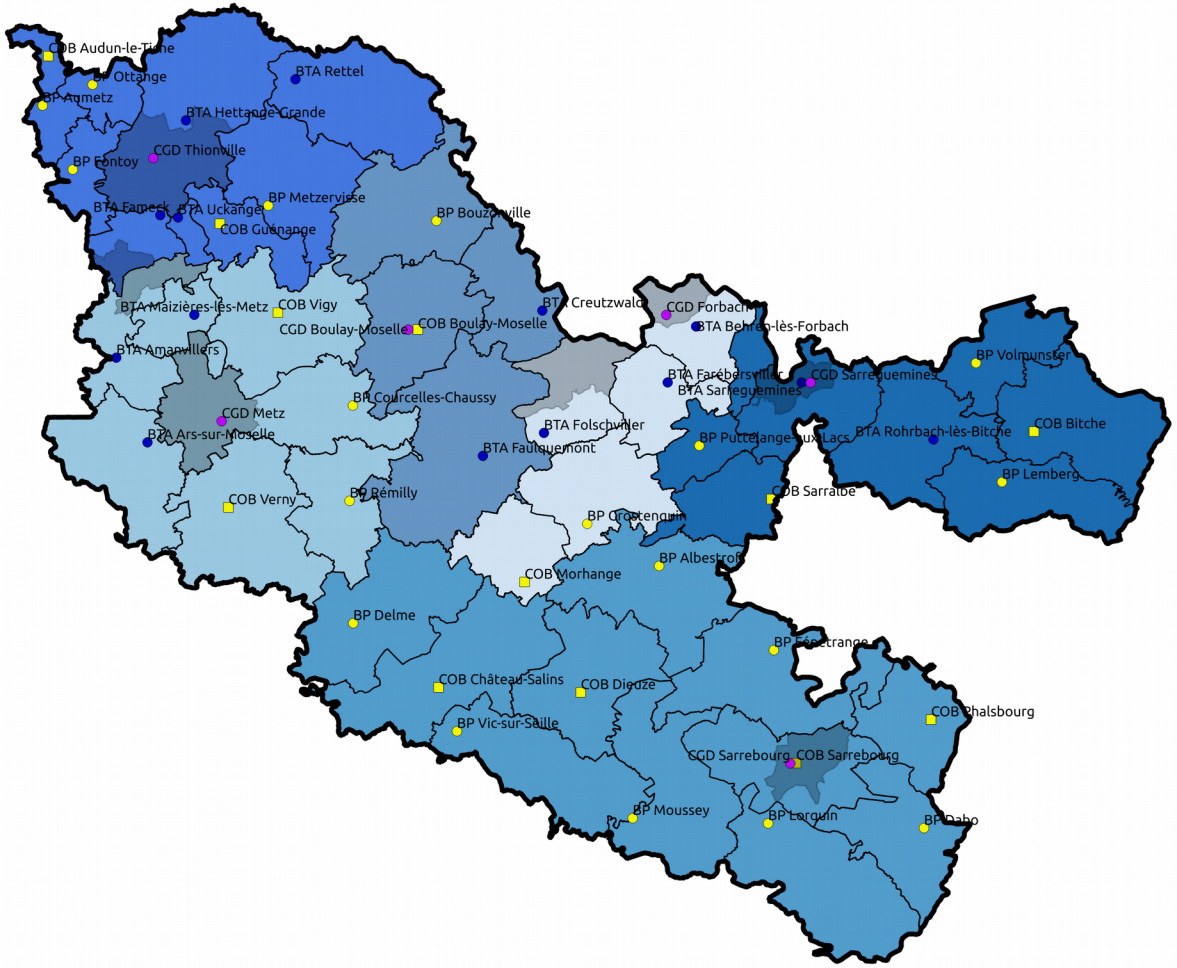

La Moselle :
6 216 km2
725 communes
1 044 486 habitants

La ZGN :
93 % du territoire (691 communes)
582 559 habitants (soit 55%)

livre blanc de la sécurité intérieure.

GROUPEMENT DE GENDARMERIE DÉPARTEMENTALE DE LA MOSELLE

COB Audun-le-Tiche
BP Ottange
BP Aumetz
BTA Rettel
BTA Hettange-Grande
BP Fontoy
BP Metzervisse
BTA Fameck
BTA Uckange
COB Guénange
BP Bouzonville
BTA Maizières-lès-Metz
COB Vigy
BTA Creutzwald
COB Boulay-Moselle
BTA Behren-lès-Forbach
BTA Amanvillers
BP Volmunster
BTA Farébersviller
BTA Sarreguemines
BP Courcelles-Chaussy
BTA Ars-sur-Moselle
BTA Folschviller
BTA Faulquemont
BP Puttelange-aux-Lacs
BTA Rohrbach-lès-Bitche
COB Bitche
BP Lemberg
COB Verny
BP Rémilly
COB Sarralbe
BP Grostenquin
BP Albestroff
COB Morhange
BP Delme
BP Fénétrange
COB Château-Salins
COB Dieuze
COB Phalsbourg
BP Vic-sur-Seille
COB Sarrebourg
BP Moussey
BP Lorquin
BP Dabo

Brigades territoriales autonomes (BTA)	14
Communautés de brigades (COB)	12
Brigades de proximités (BP)	18

Gendarmerie nationale

Développé par la Gendarmerie Nationale et mis à disposition selon les termes de la licence Creative Commons Attribution - Pas d'utilisation commerciale - Pas de modification 4.0

Toute reproduction, représentation, adaptation, traduction, et/ou modification totale ou partielle du document ainsi que des photos, par quelque procédé que ce soit, sans autorisation expresse de la gendarmerie, est interdite.

GROUPEMENT DE GENDARMERIE DÉPARTEMENTALE DE LA MOSELLE

ORGANISATION

=> 6 COMPAGNIES
- 12 communautés de brigades
- 14 brigades territoriales autonomes
- 18 brigades de proximité
- 6 PSIG dont 3 SABRE

=> 1 EDSR
- 5 brigades motorisées
- 1 peloton motorisé
- 1 peloton d'autoroute

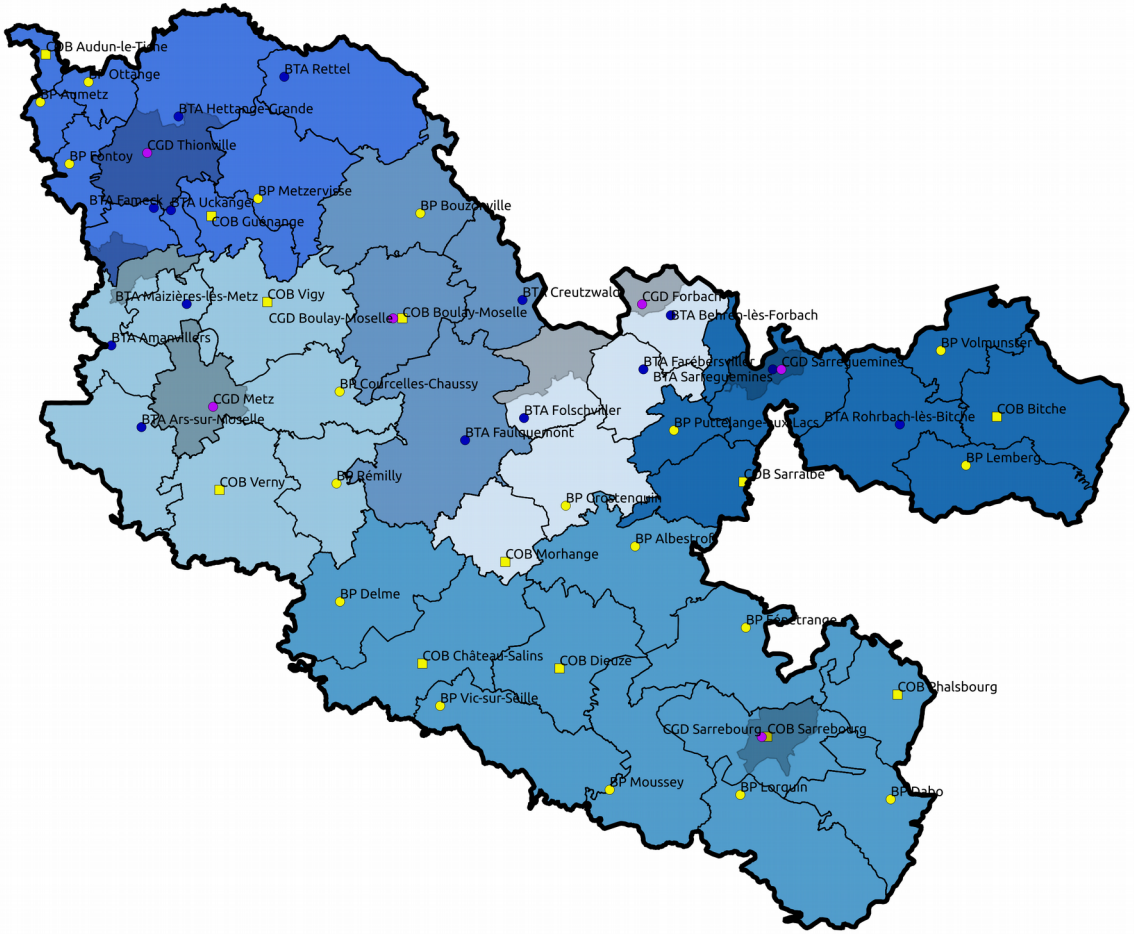

GROUPEMENT DE GENDARMERIE DÉPARTEMENTALE DE LA MOSELLE

DES TECHNICITÉS SPÉCIFIQUES

- 6 brigades de recherches
- 1 groupe d'investigations cynophile
- 2 équipes cynophiles
- 3 PSIG SABRE
- 1 peloton spécialisé de protection (CNPE CATTENOM)
- 1 brigade de prévention de la délinquance juvénile
- 1 brigade de contact (DABO) + 3 groupes de contact

GROUPEMENT DE GENDARMERIE DÉPARTEMENTALE DE LA MOSELLE

DES SECTEURS SPÉCIFIQUES

- 2 zones de sécurité prioritaire -ZSP-

  => FAMECK
  => BEHREN LES FORBACH
  (mixte avec celle de FORBACH située en ZPN)

- 7 quartiers prioritaires politique de la ville -QPPV-

  => 2 compagnie de Forbach
  => 2 compagnie de Boulay-Moselle
  => 3 compagnie de Thionville

2. Partenariats et continuum de sécurité

Avec les polices municipales : quels partenariats actuels ?

Quelles modalités ? Quelles perspectives ? Quelles attentes ?

Avec la sécurité privée :

Les sociétés de sécurité privée : quelle interaction avec la police nationale, la gendarmerie nationale, la sécurité civile et les polices municipales ?

La réflexion porte également sur les entreprises dotées de services de sécurité

Avec la population : état des relations entre les citoyens et les forces de sécurité ? Quelles modalités de contact avec la population (communication – réseaux sociaux -, dialogue – chatbot -) ?

La gouvernance du partenariat de sécurité : quelle place pour les différents acteurs dans l'organisation locale de la sécurité publique ?

2. Partenariats et continuum de sécurité

- Rôles des maires et des présidents d'intercommunalités
- Place et missions des polices municipales et de la sécurité privée :

  - 52 conventions de coopération police municipale / forces de sécurité de l'Etat en Moselle

  - développement en cours d'une démarche partenariale avec la sécurité privée

- <u>Outils de prévention</u> :

  - rappel des financements État 2019 (fonds interministériel de prévention de la délinquance – FIPD)

  - vidéoprotection 193 891 € (65,7%)

  - sécurisation des établissements scolaires 91 010 € (30,8%)

- <u>Instances de gouvernance locale</u> :

13 Conseils **L**ocaux de **Sécurité** et de **P**révention de la **D**élinquance

9 Conseils **I**ntercommunaux de **S**écurité et de **P**révention de la **D**élinquance

2. Partenariats et continuum de sécurité

- Participation des citoyens à la sécurité collective et la paix publique :

  153 protocoles de participation citoyenne signés en Moselle : **7 en ZPN et 146 en ZGN**

- Participation des autres acteurs de la sécurité (bailleurs, transporteurs, centres commerciaux, etc.) :

10 conventions de sécurisation de centres commerciaux signées ;

16 conventions Sécuri-site signées (conventions tourisme).

3. Nouvelles technologies au service de la protection des populations

Quel usage des nouveaux outils? Ex: appui sur des tâches répétitives, vidéo-protection, analyse d'images par intelligence artificielle, drones, caméras-piétons, capteurs sonores

L' « agent connecté » en opération : quel équipement, quels besoins ?

Obstacles : quelles barrières juridiques et autres difficultés dans l'utilisation des nouvelles technologies et les solutions développées

Les enjeux de **cybersécurité** : prévention et protection du cyberespace, cyberdélinquance du quotidien (prévention, investigation)

Les outils de communication et d'interaction multicanale entre les forces de sécurité et la population : quels outils actuels ? quels besoins ? quel potentiel ?

Quels outils techniques mis en place pour un partenariat de sécurité entre les **acteurs de la sécurité** (interopérabilité, conventionnement, partage d'équipements, etc.) ?

Les territoires connectés et leur dimension « tranquillité / sécurité » : Quels projets ? Quelle gouvernance ? Quelle association de l'Etat ? Quelle déclinaison dans les stratégies locales de police du quotidien et de prévention de la délinquance ?

Formulations de propositions de la part des contributeurs

- Avoir une vision décloisonnée et partenariale de la sécurité intérieure

- Valoriser les expériences innovantes, notamment celles proposées par les acteurs de terrain

- Rechercher la satisfaction du besoin de la population en mettant en place des systèmes d'évaluation qualitative du service

Mise en place d'une adresse messagerie pour le retour de vos contributions

pref-livreblancsecurite@moselle.gouv.fr